

LES NOUVELLES HEBRIDES

Les Nouvelles Hébrides furent découvertes par le portugais de Quiros en 1606. Bougainville les baptisa « Grandes Cyclades » en 1768. C'est Cook en 1773 qui les appela Nouvelles Hébrides. L'archipel est composé d'une douzaine de grandes îles (Espiritu Santo; Malekula; Vaté; Tanna; Erromango, Pentecôte ...) et de 80 petites îles ou îlots. Il s'étend sur 14765 Km² bordé au nord par les îles Salomon, à l'est par Fidji et Tuvalu et au sud par la Nouvelle Calédonie. Port Vila sur l'île de Vaté est la capitale.

Le commerce du bois de santal commencé en 1825 s'arrête en 1848 après la disparition des derniers plants.

A partir de 1848 des missionnaires protestants s'installent à Anatom; suivis dans l'archipel des anglicans, des presbytériens et des catholiques.

Des plantations se montent avec des travailleurs « volontaires » venus du Queensland et de Fidji.

Aucune organisation étatique coloniale ne peut se faire du fait de la diversité des tribus indigènes et du nombre de langues parlées (110 environ) sans intercompréhension entre elles.

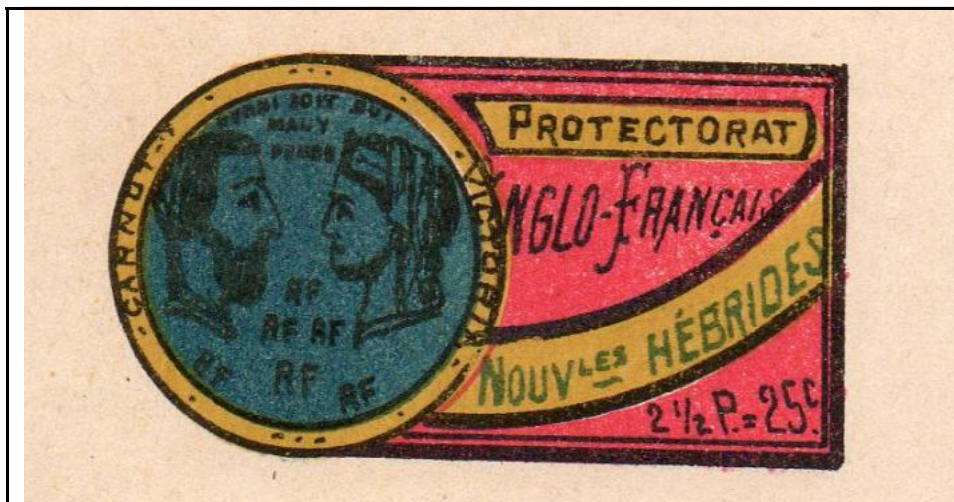
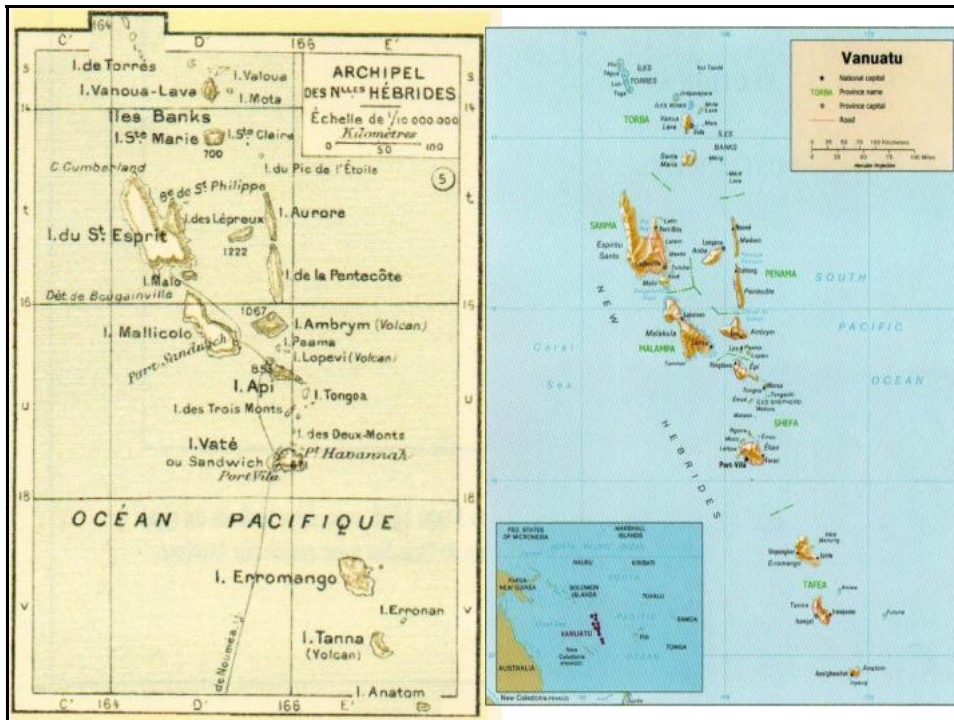

En 1893 l'autorité militaire en Nlle Calédonie décide de créer un timbre de franchise. Avec Sadi Carnot & la reine Victoria, c'est l'entente cordiale.

L'art philatélique a peu perdu dans ce projet avorté.



9. Nouméa. — Les Docks Ballande et le Quai



NOUVELLES-HÉBRIDES — Défrichement





Emis par le
syndicat
français des
Nouvelles
Hébrides
vers la fin de
l'année 1903



En 1875 les colons français installés dans l'archipel demandent au gouverneur de la Nouvelle Calédonie « de les prendre sous la protection du pavillon français ». En 1878 la France envisage d'y déverser le trop plein de population pénale. Les colons australiens en appellent au Royaume Uni pour que celui-ci annexe l'archipel. Suite à l'inquiétude française les anglais promettent de ne pas établir leur souveraineté. Après plusieurs incidents entre colons français et australiens une commission navale mixte est instituée le 24 octobre 1887. Le 2 décembre 1907 est signée une convention instituant un Condominium franco-anglais sur l'archipel.



Essais de surcharges non retenues
faits en Nouvelle Calédonie

U. C. N. C.
NOUMÉA

Imprimé

"PORT-VILA"



*Monsieur le Commandant Durafour
3 place de la Liberté
Nouméa
Nouvelle Calédonie*

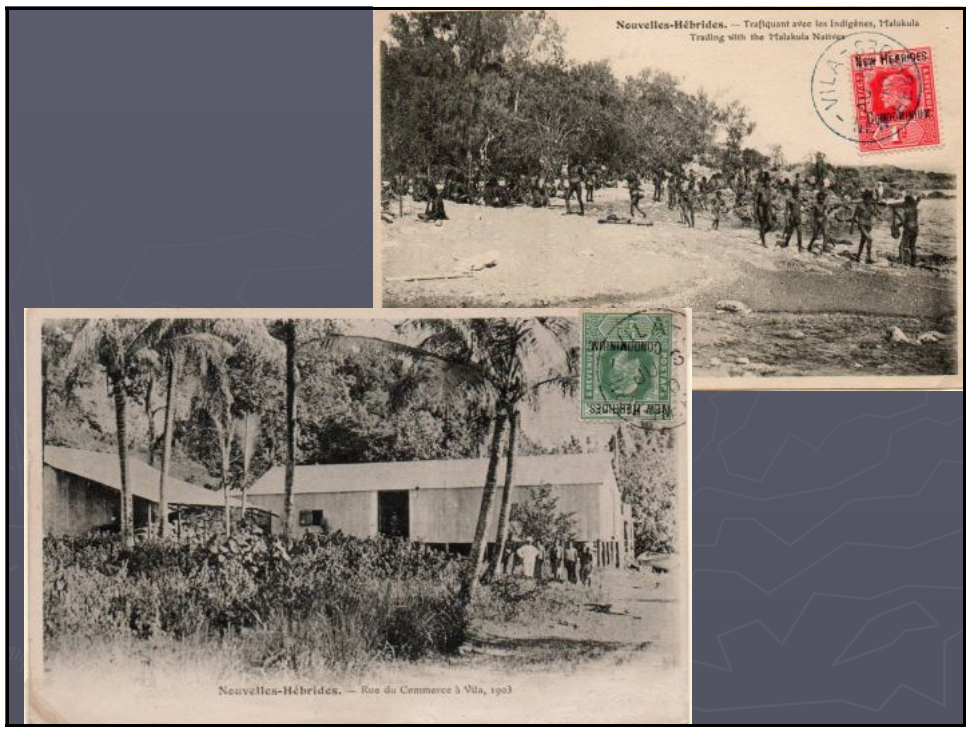

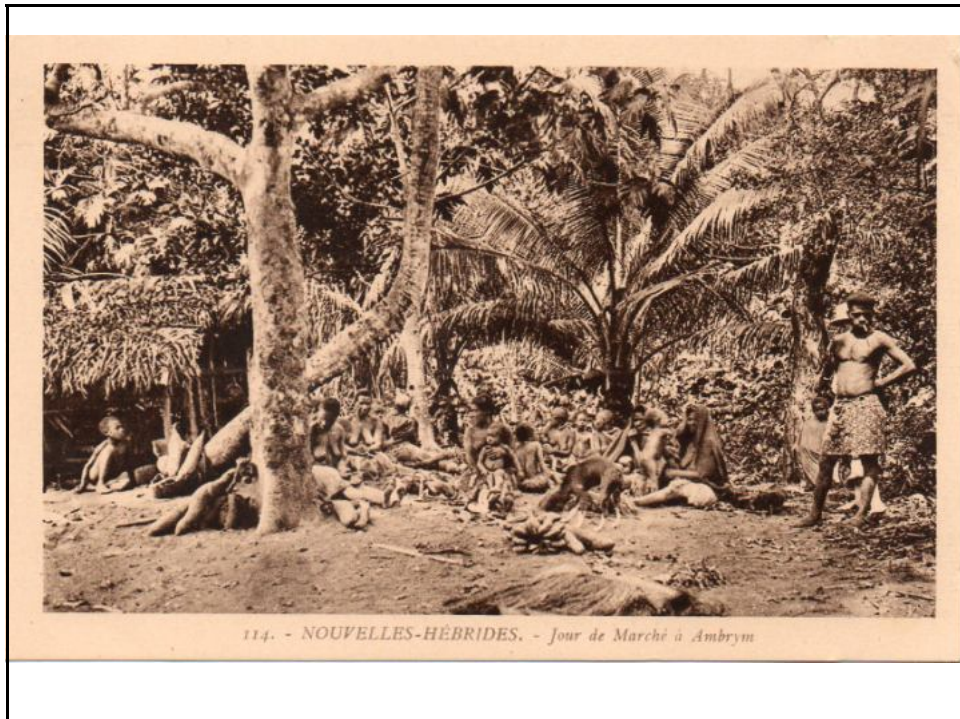

Le Système monétaire évolue au fil des années.

De 1907 à 1938 il est mixte: les deux monnaies française et anglaise ont cours.

De 1938 à 1977 le franc OR est institué comme monnaie d'échange

De 1977 à 1980 le franc néo-hébridais est la monnaie officielle.

Le 30 juillet 1980 les Nouvelles Hébrides deviennent le Vanuatu.

La monnaie est le Vatu.

De fait pendant toute cette période c'est la monnaie australienne qui a cours pour les échanges dans la vie quotidienne de l'archipel.





Croiseur de 2ème classe Kersaint mis sur cale à Rochefort en 1895 et à flot en 1897 il participa à la première guerre mondiale et finit échoué à Tahiti le 5 mars 1919









Une des 800 lettres que l'avion du croiseur
Tourville, en visite dans l'archipel, emporta vers
Nouméa le 17 juillet 1929



Lancé le 29 août 1926 le croiseur Tourville avait 191
mètres de long. Une catapulte pour 2 avions GL 812
puis 832 remplacés par 2 Loire Nieuport 130.
Condamné le 8 mars 1962 et mis à la ferraille en
1963



Hydravion Gourdou Leseurre GL 812.
Avion de reconnaissance:
vitesse 200 kms/h; plafond 6000 m;
autonomie 560 kms





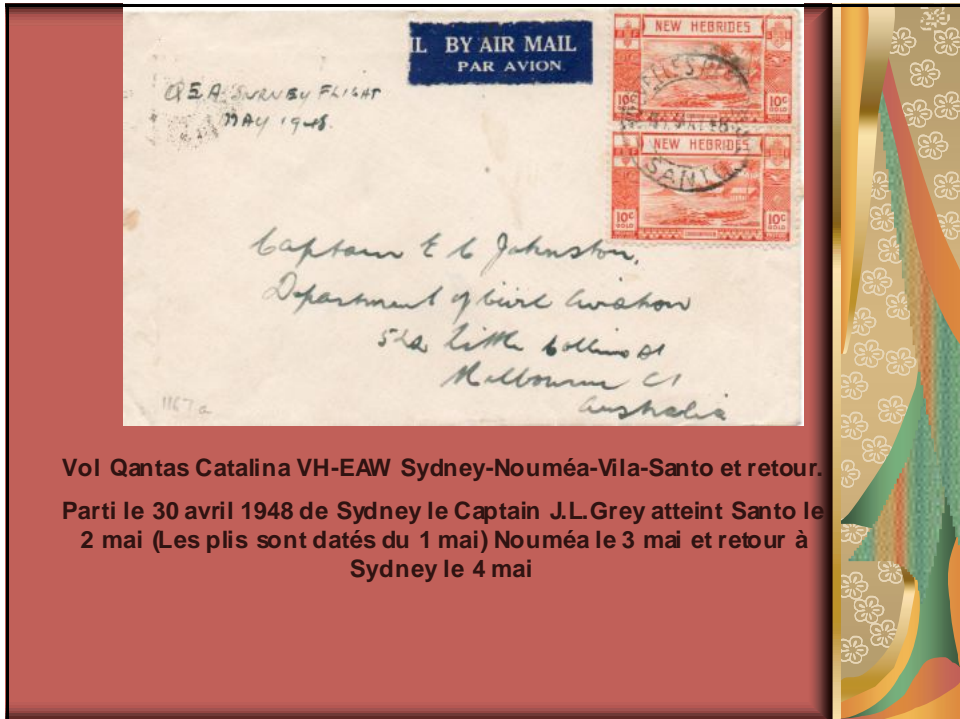

Vol Qantas Catalina VH-EAW Sydney-Nouméa-Vila-Santo et retour.
 Parti le 30 avril 1948 de Sydney le Captain J.L. Grey atteint Santo le
 2 mai (Les plis sont datés du 1 mai) Nouméa le 3 mai et retour à
 Sydney le 4 mai



Perforation
« SPECIMEN »
en demi-cercle
sur timbres
Taxe

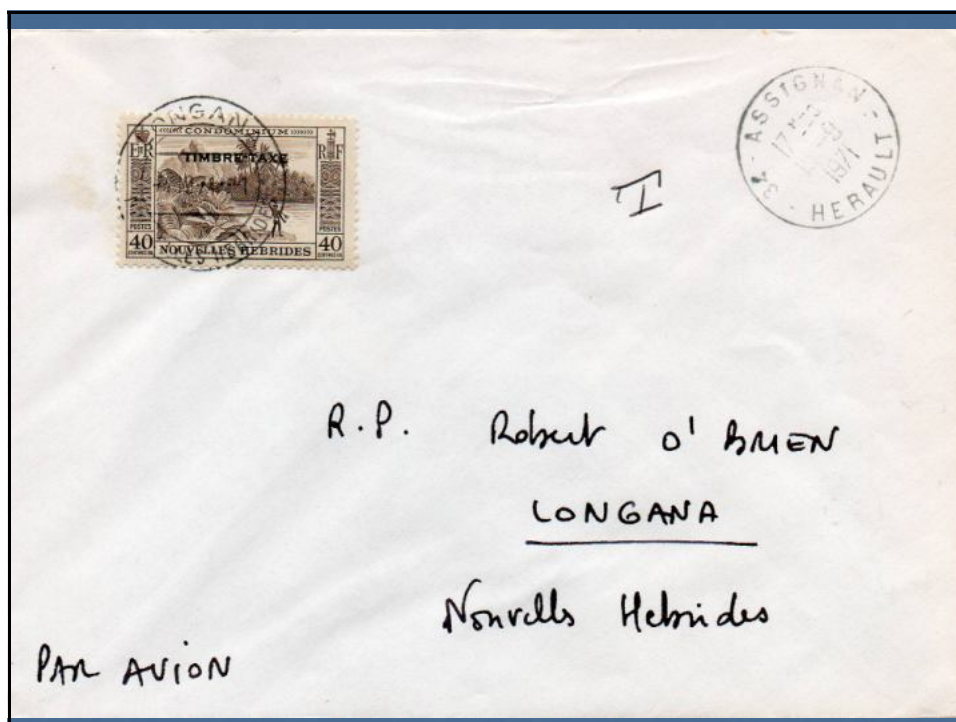

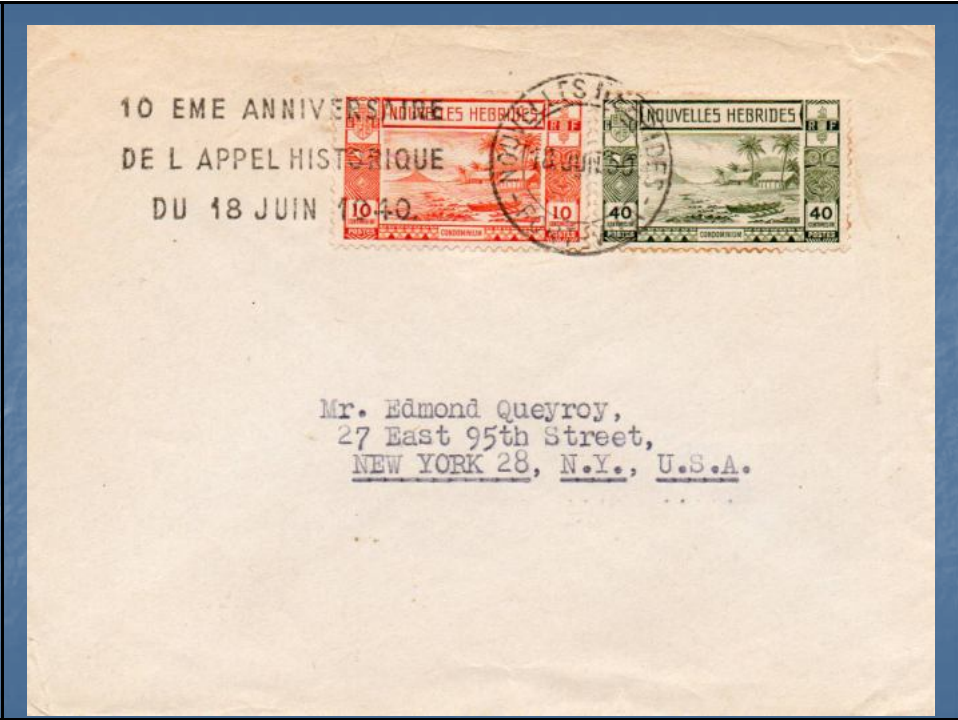









Feuille complète
d'impression du
triptyque émis pour
le 25^{ème} anniversaire
du couronnement
de la Reine
Elisabeth II.

Version française

Dans quel autre
pays peut on
trouver la photo de
la Reine
d'Angleterre sur un
timbre marqué du
sigle français
républicain RF ?





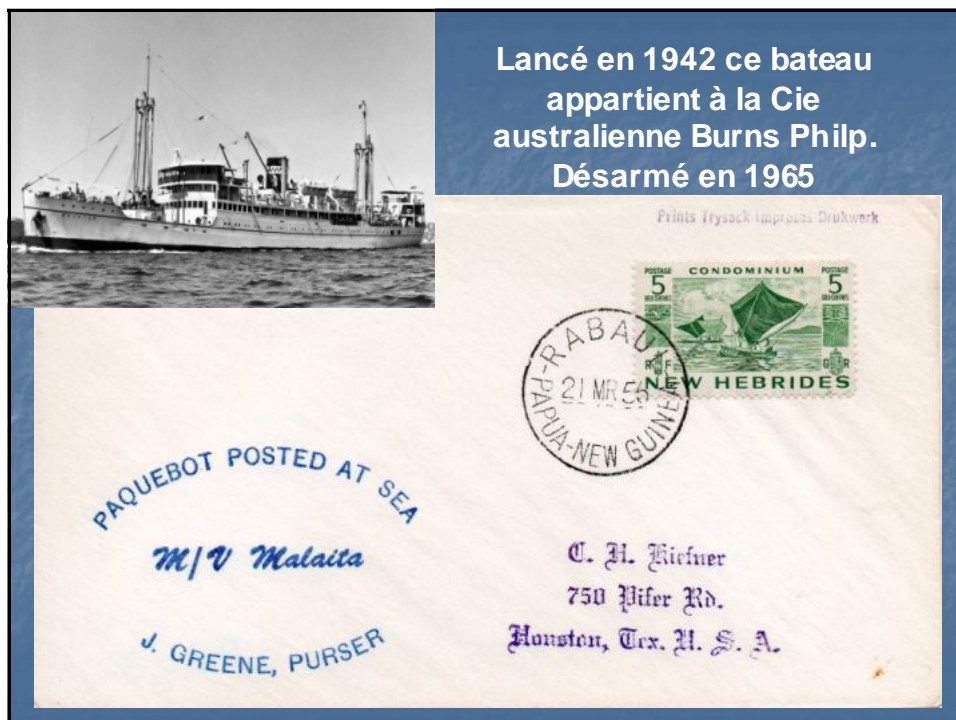
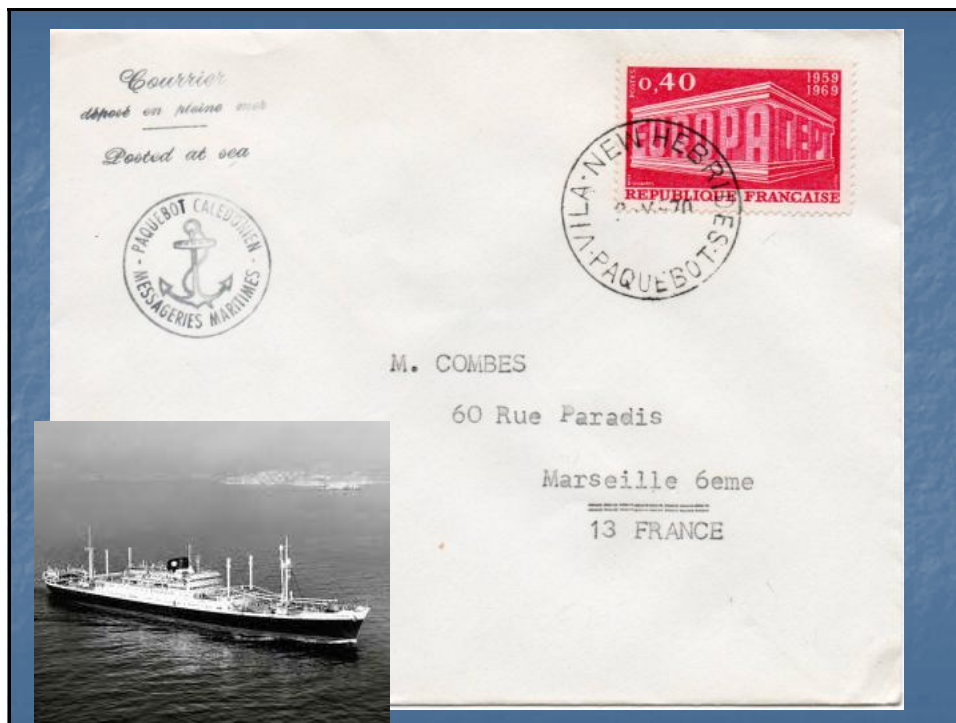

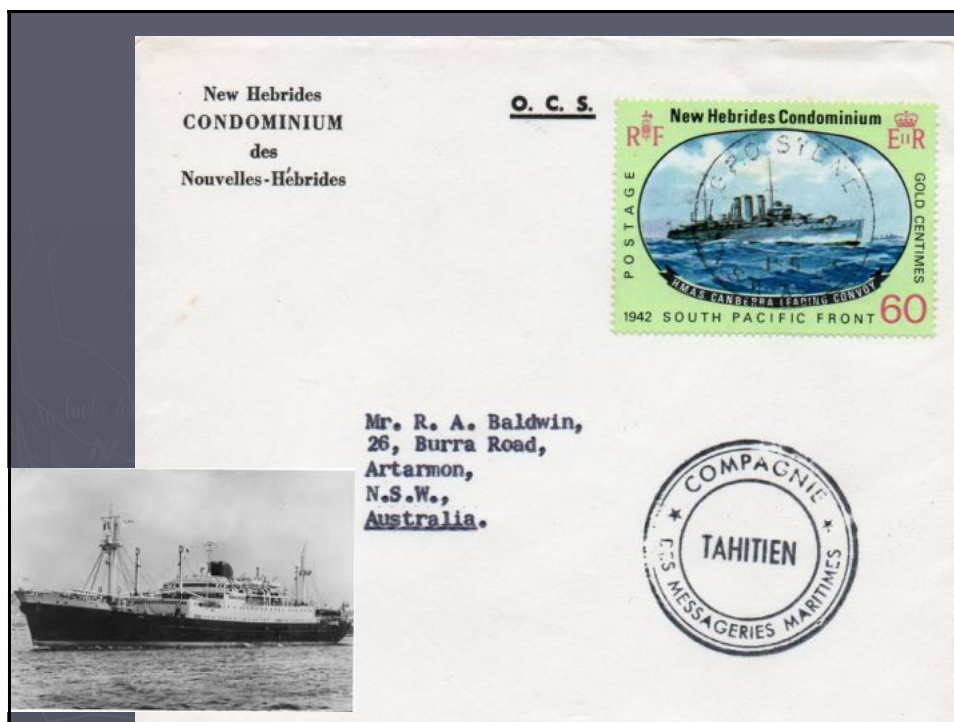

Après Pearl Harbor et l'entrée en guerre des USA dans le Pacifique la reconquête des îles occupées par les japonais commence. Les américains installent des bases pour pouvoir se rapprocher des zones de combats. La Nouvelle Calédonie est en première ligne, mais cela ne suffit pas à « héberger » les militaires de plus en plus nombreux dans cette zone. Les Nouvelles Hébrides sont choisies pour leur étendue et leur faible peuplement. Deux bases gigantesques sont construites sur l'île d'Efaté (Vaté) et sur l'île de Santo (Luganville). Le premier contingent arrive à Vila le 16 mars 1942 pour construire la base et le 9 août 1942 sur Santo. Les deux bases construites permettent d'accueillir 100 000 hommes avec deux énormes pistes d'atterrissage. Ces bases sont opérationnelles jusqu'en 1945. Les pistes servent toujours aujourd'hui d'aérodromes civils. Evidemment du courrier fut envoyé de ces bases avec divers cachets A.P.O. (Army Post Office)

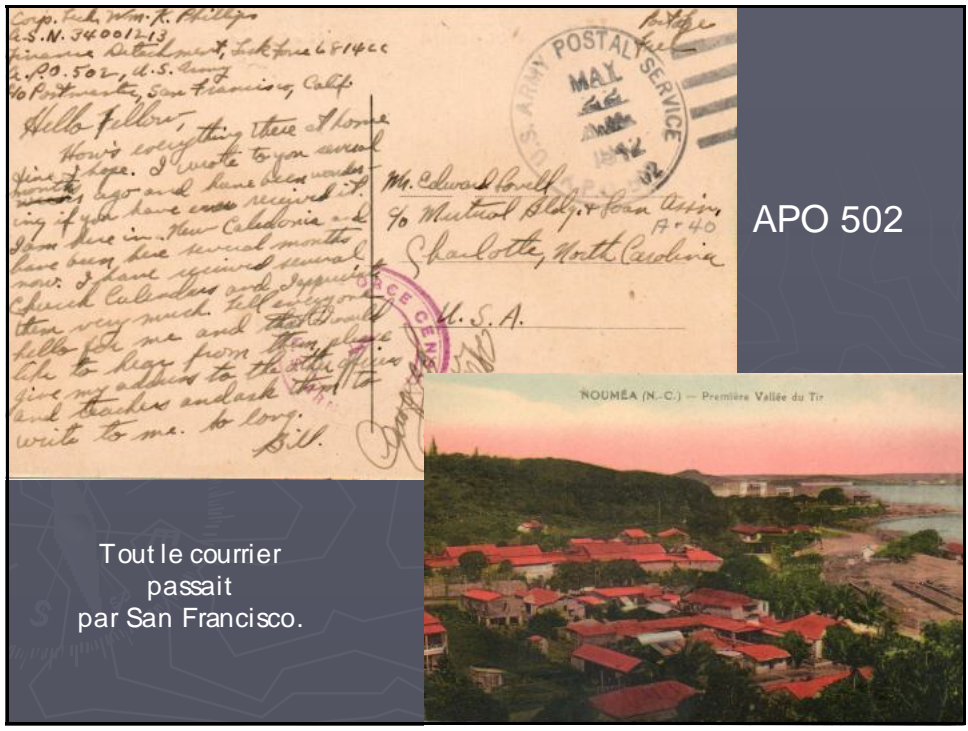

Tout le courrier passait par San Francisco.

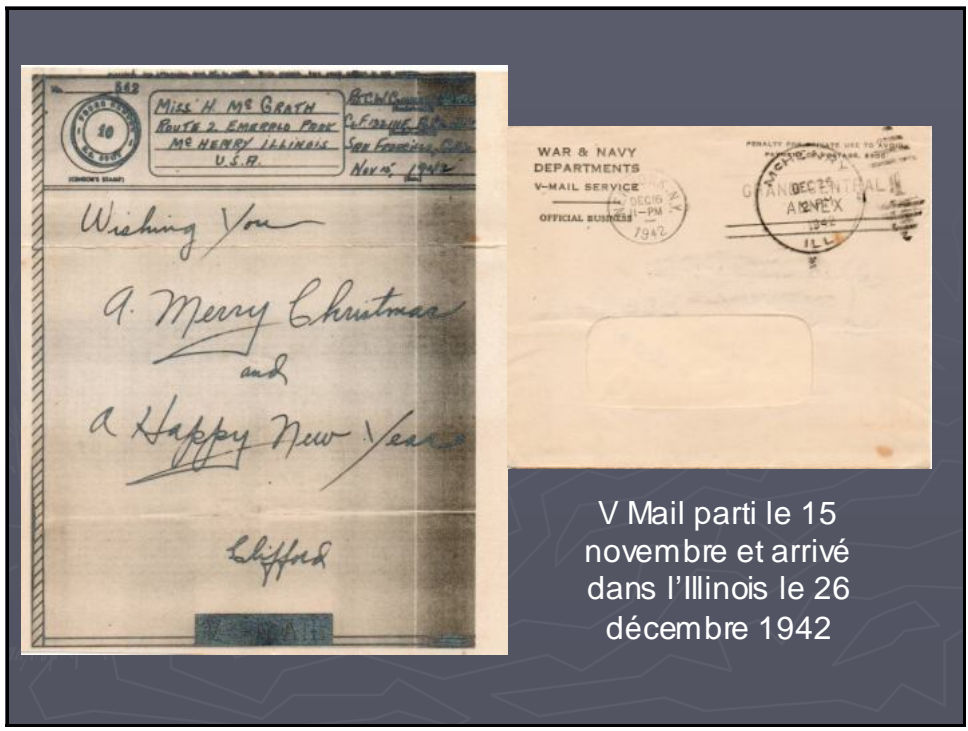

V Mail parti le 15 novembre et arrivé dans l'Illinois le 26 décembre 1942

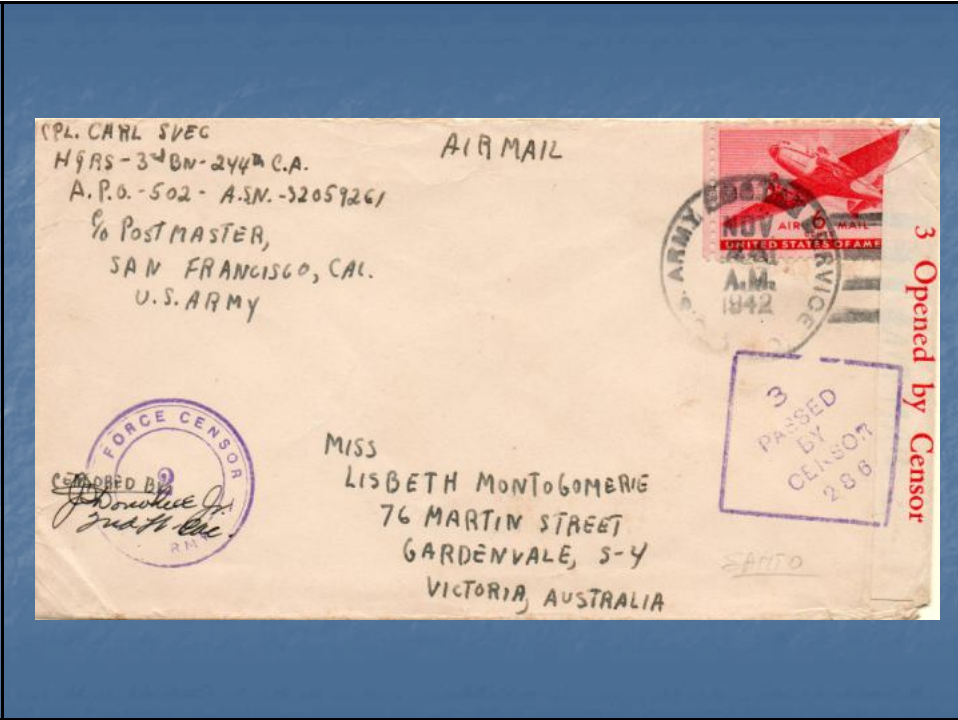

APO 140 de la Navy parti d'Espiritu santo



Armée de l'air base 1523 APO 708 pour l'Angleterre



APO 725 du corps des Marines

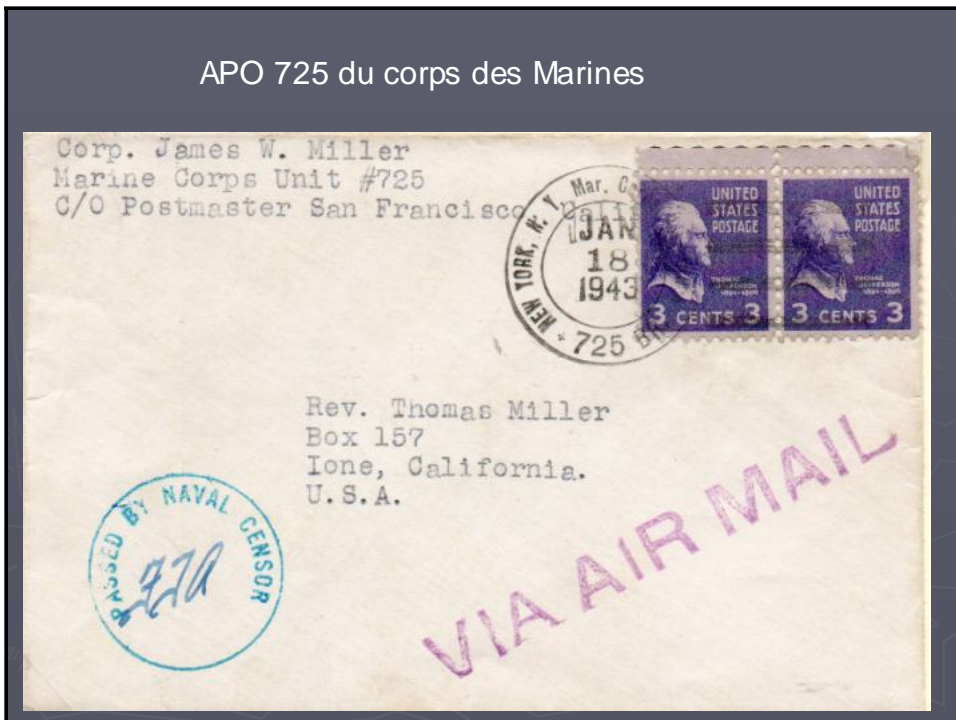



NZAPO : Armée Néo-Zélandaise









Indépendant le 30
juillet 1980 l'archipel
devient le VANUATU



La monnaie est
toujours le Franc
Néo-Hébridais



Monsieur H. Druge
36 Allée des Louvaines
78430 Louviers
FRANCE



En 1981 1 fr NH devient 1 Vatu



PLAUDITE CIVIS